



N°1
AVRIL
2017

Druelle Balsac



BULLETIN D'INFORMATION
DE LA COMMUNE
DRUELLE-BALSAC



« l'édito »



Ce début d'année 2017 a donné lieu au recensement, sur la partie « Druelle » de la commune nouvelle. (Le prochain aura lieu en 2022)

C'est un travail de statistiques qui permet notamment à la commune de percevoir des dotations de l'état (DGF) liées aux nombres d'habitants, dans le cadre de ses dépenses de fonctionnement (comme la voirie, les écoles, l'entretien des bâtiments publics, etc.).

Cette opération s'est parfaitement déroulée, et je profite de l'occasion qui m'est donnée à travers cet édito pour remercier l'équipe d'agents recenseurs, qui par son efficacité et sa disponibilité, a mené à bien cette mission. Vous remercier vous aussi, habitants de la commune, d'avoir facilité leur travail en répondant (dans l'immense majorité !) au mieux et dans les délais impartis, aux questionnaires.

À ce sujet, sachez que nous avons obtenu un taux de réponse par internet de 80%, ce qui est un record d'après le superviseur de l'INSEE ! (et cela limite le gaspillage de papier !)

Les premiers enseignements de ce recensement, même si ils n'ont rien d'officiels, (les chiffres doivent d'abord être validés par l'INSEE, qui les prendra réellement en compte en 2020) font apparaître une population avoisinant pour Druelle 2400 habitants, auxquels il faut bien sûr rajouter les 630 habitants de Balsac pour un nombre total d'environ 3000 résidents sur le territoire de la commune nouvelle DRUELLE BALSAC.

Le maire.

SOMMAIRE

L'édito	P 2
Comprendre notre logo	P 3
Le conseil municipal et les commissions	P 4-5
Vos élus sur notre territoire	P 6-7
Le personnel de la commune nouvelle	P 8
Tarif de locations des différentes salles	P 9
Liste des artisans, commerçants et professionnels de santé	P 10-11
(re) découvrons notre commune	P 12

INFOS MAIRIE

Secrétariat de mairie

Horaires d'ouverture au Bouldou

> Du lundi au vendredi :
8h30 - 11h30
et 13h30 - 17h30

> Le samedi : (à date paire)
9h30 - 11h30

Horaires d'ouverture à Balsac

> Le matin du lundi, jeudi
et vendredi : de 8h30 à 11h30.

En cas d'urgence, contacter le maire, le maire délégué ou un adjoint

Tél. 05 65 69 36 40
druelle.mairie@wanadoo.fr
Site internet : www.druelle.fr

IMAGINER ET COMPRENDRE notre nouveau logo



Pour réaliser ce nouveau logo, nous avons consulté l'agence de communication, Galago filiale de notre imprimeur le groupe Burlat. Des rencontres et des échanges répétés entre l'agence et la commission communication de Druelle-Balsac ont donné naissance au graphisme et à la charte graphique du logo que vous venez de découvrir (ou de redécouvrir pour certains) en couverture de ce bulletin spécial. Avant validation du logo par le conseil municipal, la commission communication avait fait un choix entre trois propositions. Celui que nous avons retenu correspond le mieux à l'image que nous nous faisons de notre nouveau territoire.

Quelques explications

1- Les couleurs

- Plusieurs tons de vert évoquant à la fois les prairies ou les forêts bien présentes sur notre commune, et confirmant si besoin est, l'idée de « poumon vert » de Rodez Agglomération !
- Le jaune quant à lui, fait plutôt penser aux terres du causse, aux céréales dans les champs au mois de juillet, et au soleil symbole d'une commune vivante !

2- La typographie

La police de caractère utilisée, pour écrire les noms de Druelle et Balsac, est volontairement ronde et moderne pour reprendre les courbes du relief. Les deux noms sont de longueur égale afin de respecter un certain équilibre entre les deux communes déléguées.

3- L'ajout graphique

Il saute aux yeux que le graphisme dessine la topographie de notre territoire, comme si nous faisons une coupe longitudinale qui partirait de la carrière de Balsac pour finir aux berges de l'Aveyron. Si nous laissons aller notre imagination, ce dessin peut représenter en plus des forêts, des prairies, du causse et des vallées, des « ondes sonores » d'une partition musicale (la commune n'est elle pas réputée pour ses fêtes de village, thés dansants et autres soirées bandas !), ou pourquoi

pas les vibrations du cœur d'un sportif s'adonnant à son activité favorite au sein des nombreuses associations de la commune nouvelle. Enfin, les lignes évoquent les nombreux chemins de randonnées présents sur notre territoire, prétextes à des rencontres avec d'autres marcheurs d'horizons différents.

4- Le texte du bas ou « la Baseline » Entre causse et vallée

Il (elle) résume bien notre géographie, avec un « patchwork » de champs cultivés autour des hameaux et (ou) villages, et comme limites : au nord ce causse qui s'étend vers l'aéroport, et au sud ces belles vallées boisées entrecoupées de prairies bordant la rivière Aveyron.

En conclusion ce logo symbolise à la fois l'aspect dynamique de notre commune et sa diversité environnementale, bref un territoire où il fait bon vivre ensemble ! Maintenant nous laissons la possibilité à chacun d'entre vous, d'imaginer d'autres histoires pour ce visuel, l'essentiel étant qu'au final il vous ressemble. Quant à nous nous en sommes persuadés, **il nous rassemble !**

Le conseil municipal

Maire Patrick Gayrard Maire délégué Daniel Raynal	1^{er} adjoint P. Tabardel	Commission Communication P. Tabardel - J. Rous A. Bos - M. Cussac - J.L. Dali S. Frayssinet - J. Sehier - G. Soubrier
	2^e adjoint M. Fournier	Commission École M. Fournier - M.C. Fournier E. Costes-Rigal - M.P. Rigal - L. Cot - M. Cussac S. Gres - D. Raynal - J. Sehier - M. Ursule
	3^e adjoint B. Lescure-Rous	Commission communale des impôts directs P. Tabardel - G. Soulié - B. Lescure-Rous - M.C. Fournier T. Canac - C. Gintrand - B. Rous (prop. bois) V. Gombert (hors cne)
	4^e adjoint F. Bessettes	Commission Associations - Social M. Bessettes - L. Cot A. Bos - A. Bru - F. Latieule - J. Sehier - A. Souffi - G. Soulié B. Teyssedre - M.C. Fournier - E. Costes-Rigal
	5^e adjoint S. Frayssinet	Commission Travaux - Urbanisme S. Frayssinet - B. Lescure-Rous M. Albespy - J.L. Calviac - L. Cot - J.L. Dali - M. Flottes F. Latieule - P. Meric - C. Perez - D. Raynal - A. Souffi - G. Soulié P. Tabardel - B. Teyssedre - M. Ursule
	6^e adjoint M.C. Fournier	Commission Appel d'offres Président : P. Gayrard Titulaires : S. Frayssinet - J.P. Remise - P. Meric Suppléants : B. Teyssedres M. Flottes G. Soubrier
	7^e adjoint C. Perez	Commission Finances C. Perez - J.P. Remise J.L. Dali - M. Fournier - P. Gayrard - D. Raynal - P. Tabardel
	8^e adjoint M. Ursule	Délégués communauté d'agglo. M. Ursule - P. Gayrard
	9^e adjoint J.P. Remise	Conseillers municipaux délégués M. Albespy - L. Cot

Commissions et délégués

AUX DIFFÉRENTS ORGANISMES

Délégués auprès du Syndicat Intercommunal d'Adduction d'Eau de Montbazens - Rignac (SIAEP)

- M. Christian Perez : 5, rue des Cans - Agnac
12510 Druelle-Balsac
- M. Daniel Raynal : Camin del Riou
Capdenaguet
12510 Druelle-Balsac

Délégués auprès du Syndicat Intercommunal d'Énergies du Département de l'Aveyron (SIEDA)

- M. Michel Albespy : domicilié
5, route de Rodez - Agnac - 12510 Druelle-Balsac
- M. Bernard Lescure-Rous : domicilié
l'Issalinie - Balsac - 12510 Druelle-Balsac

Délégués au Syndicat Intercommunal à Vocation Unique (SIVU) pour le Relais d'Assistantes Maternelles (RAM)

Syndicat Intercommunal à Vocation Unique pour le Relais d'Assistantes Maternelles associant les communes de Druelle, Le Monastère, Sainte-Radegonde et Sébazac-Concourès.

Délégués titulaires

- Magali CUSSAC : domiciliée Pradines
12510 Druelle-Balsac
- Julie ROUS : domiciliée Chemin des Coutals
Balsac - 12510 Druelle-Balsac

Délégués suppléants

- Marie-Pierre COSTES : domiciliée Les Ormeaux 12510
Druelle-Balsac
- Julie SEHIER : domicilié Pessengues Le Bas
12510 Druelle-Balsac

Indemnités de fonction du maire, des adjoints et des deux conseillers municipaux

Le maire donne lecture au Conseil Municipal des dispositions relatives au calcul des indemnités de fonctions du Maire et des Adjoints, sachant que la population totale communale se situe entre 1 000 et 3 499 habitants.

À compter du 2 janvier 2017, le montant des indemnités de fonction du Maire et des Adjoints est dans la limite de l'enveloppe budgétaire constituée par le montant des indemnités établies sur la base de l'indice 1022.

- Pour le Maire : 33% de l'indice 1022, 1 277€ brut (taux maximal autorisé 43%),
- Pour les Maires délégués : 21,25% de l'indice 1022, 822€ brut
(non cumulable avec l'indemnité de Maire)
- Pour les adjoints : 7% de l'indice 1022, 270€ brut (taux maximal autorisé 16,5%)
- Pour les deux Conseillers Municipaux :
Michel Albespy et Laurent Cot : 5% de l'indice 1022, 193€ brut





B. Lescure-Rous 18



F. Latieule 17



F. Molinier 20



M. Flottes 11



J.P. Remise 23



L. Cot 8



M.C. Fournier 13



E. Costes-Rigal 7



J. Sehier 25



J. Rous 24



D. Raynal 22



S. Frayssinet 14



F. Bessètes 2



B. Teyssedre 30



P. Gayard 15



M. Ursule 31

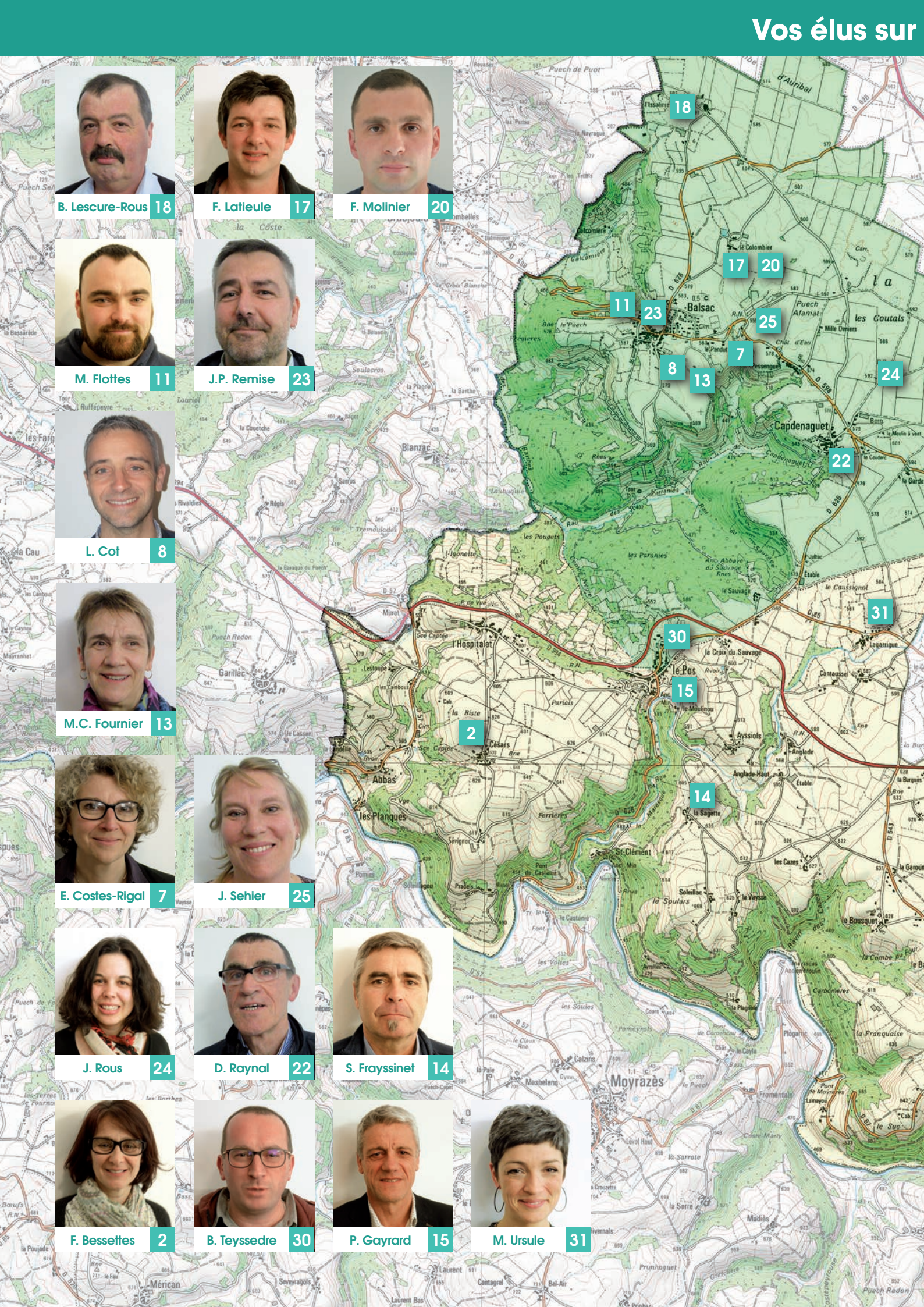



P. Meric 19



A. Bos 3



M. Fournier 12



G. Soubrier 26



J.L. Calviac 5

Druelle Balsac



M.P. Costes 6



A. Soufli 27



P. Tabardel 29



M. Cussac 9



S. Grès 16



C. Perez 21



G. Soulié 28



A. Bru 4



J.L. Dali 10



M. Albespy 1

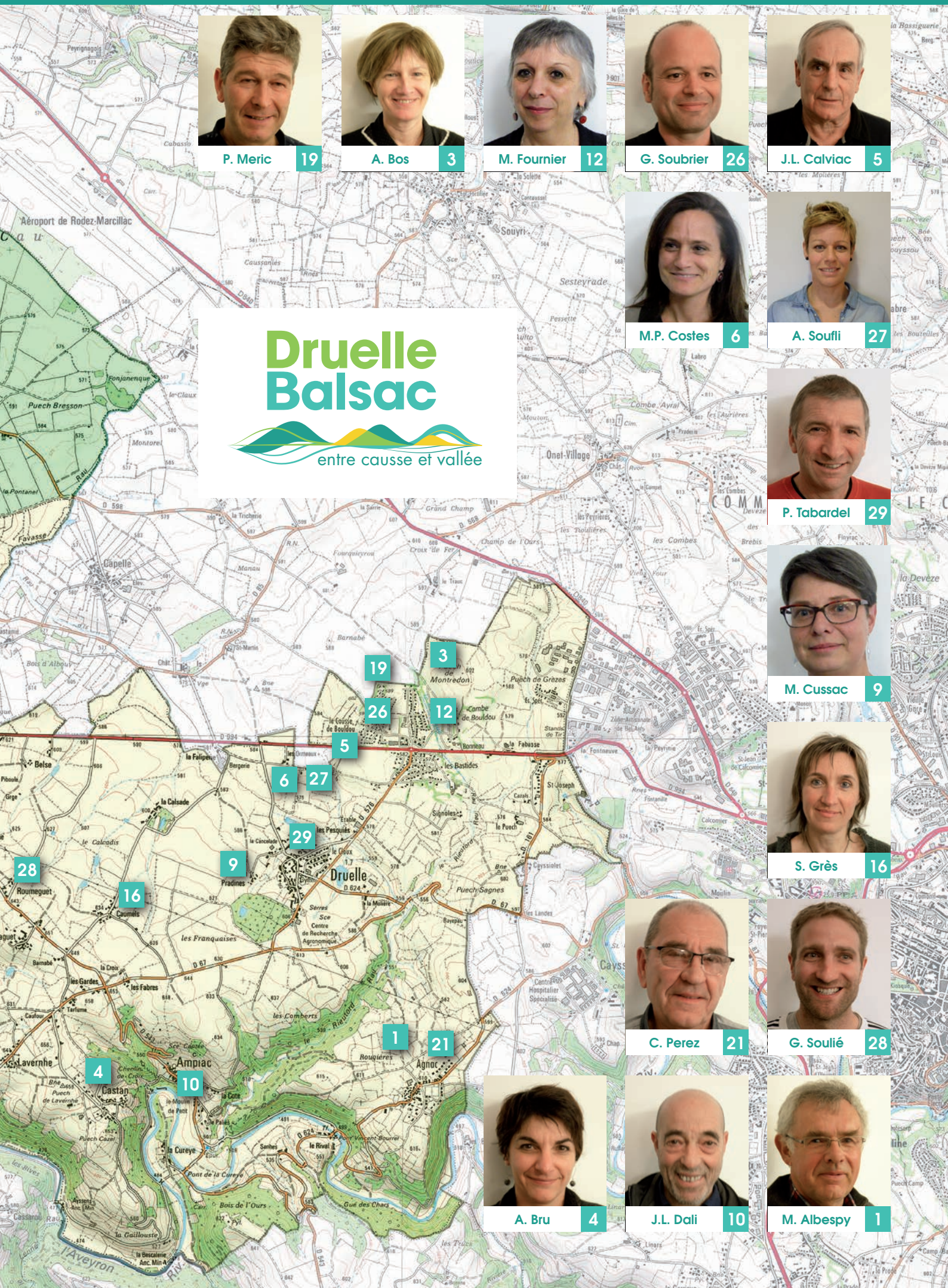

Le personnel

DE LA COMMUNE NOUVELLE



Service administratif

Marie Clermont : Comptabilité - Marchés publics
Guylaine Serieye : Urbanisme - Comptabilité
Jasmine Merle : Accueil - Secrétariat
Sandrine Viguié : Secrétaire de mairie

Service technique

Jean-Claude Bertrand
Stéphane Araujo
Vincent Régis
Jean-Laurent Verdeaux : responsable du service technique



École Paul Cayla - Le Bouldou

Gaële Corredor
Anaïs Delagnes
Nuria Encinar-Garcia
Marie Fraysse
Christine Gayrard
Patricia Lefèvre
Magali Loubière-Tabardel
Jackie Maurel
Monique Roques

École Balsac

Marie-Josée Soulié
Séverine Gaillac
Jocelyne Albat



Avec la création de la commune nouvelle, les services proposés par Druelle et Balsac ont été homogénéisés. Cependant le fonctionnement des 2 écoles et des centres de loisirs reste identique.

Tarifs de locations

DES DIFFÉRENTES SALLES

Salles	Location	Caution	
		Ménage	Matériel
Salle polyvalente de Druelle	230€	80€	300€
Petite salle Druelle	100€	80€	300€
Salle polyvalente d'Ampiac	150€	80€	300€
Salle Fontneuve : C2S	200€	80€	300€
Salle Maresque C2S : terrain sport		80€	300€
Salle rieutord C2S : salle danse		80€	300€
Grande salle animation du Pas	175€	100€	300€
Petite salle animation du Pas	100€	100€	300€
Salle des fêtes de Balsac	150€	100€	300€

Matériel	Location	Caution
Table	2€ l'unité	
Chaise	0,50€ l'unité	
Vaisselle (assiettes plates, assiettes à dessert, verres à vin, verres à eau, flûtes à champagne) Druelle, Le Pas, Ampiac		
Vaisselle (≤ à 50 pers.)	20€	2€ l'unité en cas de casse ou perte
Vaisselle (> à 50 pers.)	40€	2€ l'unité en cas de casse ou perte

Cérémonie pour obsèques	2h d'utilisation, soit 40€
--------------------------------	----------------------------

Horaires : 20€/h pour utilisation < à 3h entre 8h et 18h



Liste des artisans, commerçants

COMMERCES				
Société	Dir. / Resp.	Profession	Adresse	Tél.
Al Cantou	M. Ravachol	Restaurant	Rue du Vallon Balsac	05 65 69 52 04
Alpha Diffusion	Caudal Jean-Christophe	Mobilier de bureau	ZA Bel-Air 158, rue du Puech de Grèzes	05 65 42 84 88
5'biose	Tournié Marielle	Conseillère en diététique	Lot commercial, le Bouldou	05 65 46 42 56
Café l'Espérance	Pezet Isabelle	Bar tabac restaurant	Lot commercial, le Bouldou	05 65 72 41 10
Corinne Coiffeuse à domicile	Mouysset Corinne	Coiffeuse	L'Hospitalet	06 03 18 75 49
Diminutif Coiffure	Fontanier Alexandra	Coiffeuse	Centre Commercial L'Eucaplyptus	05 65 72 04 04
Éts Falguières	Falguières Alain	Combustible et vins	32, rue du Puech de Grèzes	05 65 78 26 51
Hair du temps (coiffure)	Marty Joëlle, Lehir Hélène	Coiffeuse	Centre Commercial L'Eucaplyptus	05 65 72 40 15
Hernandez Véronique	Hernandez Véronique	Coiffeuse à domicile	5, lot la Combe d'Abouille - Balsac	05 65 42 69 22
Koiff'Domicile	Rey Karine	Coiffeuse	La Vaysse	06 83 40 51 71
Loisirs Loc VTT	Arnal Pierre	Location - randonnée - vente	Ampiac	06 86 43 24 90
Régis Didier (boulangerie)	Régis Didier	Boulangerie	Centre Commercial L'Eucaplyptus	05 65 74 45 34
Restaurant Les Planques	Segonds Frédéric	Restaurant	Les Planques	05 65 69 34 37
Secrets de Beauté	Soulié Laure	Esthéticienne	Centre Commercial L'Eucaplyptus	05 65 72 43 00
Utile	Rigaldie Hervé	Supérette	Centre Commercial L'Eucaplyptus	05 65 72 40 40

COMMERCES NON SÉDENTAIRES				
EARL Labouffie	M. Roberties	Primeur	46170 St-Paul-de-Loubressac	
Garcia Corinne	Garcia Corinne	Vente de poulets rôtis	12, avenue de Rodez - Nuces 12330 Valady	
La petite roul'hotte	MM. Routaboul et Daurenjou	Vente de plats à emporter	La Rouquette - Magrin 12450 Calmont	
Pizza Jojo	M. Sommier Joël	Vente de pizzas	Abbas	06 85 88 85 70
Pizza Cricri		Vente de pizzas (village de Balsac)		06 84 37 63 20

PROFESSIONS DE LA SANTÉ				
SCM Blazy Molinier Vidal	Blazy Xavier, Molinier Laure, Vidal Maxime	Kinésithérapie	Centre Commercial L'Eucaplyptus	05 65 72 40 28
Cabinet dentaire	Bru Pascal, Varsi Johanna, M. Chouanet et Mme Laurens	Dentistes	Lot commercial, le Bouldou	05 65 74 34 75
Cabinet d'infirmiers	Bernat Martine, Galan-Ricard Nathalie, Naudan Guillaume	Infirmiers	Immeuble Le Ruban	05 65 72 44 44
ESAT Ste-Marie	Hôpital Ste-Marie	Vente horticulture et volailles	726, rue des Routiers	05 65 77 15 90
Pharmacie de Druelle	Terral / Roland		Lot commercial, le Bouldou	05 65 72 48 85
Pons Emmanuelle orthophoniste	Pons Emmanuelle	Orthophoniste	Centre Commercial L'Eucaplyptus	05 65 60 87 41
Puma Joëlle ostéopathe	Puma Joëlle	Ostéopathe	Centre Commercial L'Eucaplyptus	06 61 61 07 30
Tessier Marie-Pierre sage-femme	Tessier Marie-Pierre	Sage-femme	Lot commercial, le Bouldou	07 68 75 65 64
Bongiovani Amandine		Sophrologue	Centre Commercial L'Eucaplyptus	05 58 74 00 33

et professionnels de santé

ENTREPRISES				
Société	Dir. / Resp.	Profession	Adresse	Tél.
Au fil du bois	Viguié Frédéric	Menuiserie agencement	Le Pas	06 79 48 24 53
Amat Patrick	Amat Patrick	Fabrication matériel de quilles	Route du Sauvage Capdenaguet	06 81 20 90 60
Auriol Compétition	Antoine Christian	Garage automobiles	22, rue du Soleil Couchant	05 65 42 82 50
Auto Exclusiv	Salles Yohan	Carrosserie	La Croix du Sauvage	05 65 69 71 47
Aveyron Rouergue aménagement	Bernard André	Promotion immobilière	Castan	06 85 31 57 59
Bayol Couverture Zinguerie	Bayol Florent	Couvreur	Rouméguet	05 65 62 43 08
Cabinet expertise conseil	Chauvet Édouard	Expert-comptable	Centre Commercial L'Eucaplyptus	09 79 66 93 31
Calsat Automobile	Calsat Sébastien	Négociant automobiles	Centre Commercial L'Eucaplyptus	06 07 75 43 12
Couleurs Paysages	Couderc-Turq Benoît	Création et entretien de jardins	Soleillac	06 49 93 07 78
Daniel Cyrille	Daniel Cyrille	Travaux peinture et vitrerie	Lavernhe	06 19 16 44 27
Domaine des Boissières	Frayse Marc	Viticulture	Balsac	06 81 55 80 87
Duvivier Ghyslain	Duvivier Ghyslain	Peintre en bâtiment	Chemin de la Fontaine Balsac	06 62 72 00 87
DCE Couverture Zinguerie Étanchéité	Domergues Joan	Couvreur	11, rue de Jade Le Clos de la Maresque	06 63 01 60 60
ELA (Enrobés et Liants Aveyronnais)		Travaux autoroutiers et routiers terrassement assainissement	Hameau de Capdenaguet	05 65 61 67 08
Entreprise Ferreira	Ferreira Philippe	Maçonnerie	12, rue du Trauc	06 71 61 24 49
ERDF			1, rue du Trauc	
Espace Intérieur		Travaux de rénovation intérieure	Pessengues	06 17 61 67 20
Établissements Delmas		Exploitant de carrière	Carrière de Capdenaguet	05 65 72 60 55
Garage Bayol	Bayol Christophe	Garage automobiles	Le Pas	05 65 69 36 45
Groupe Eiffage	M. Sahuc	Canalisation et électricité	26, rue du Trauc	05 65 77 13 00
Issalys Joël		Maçonnerie	180, rue du Trauc - Puech de Grèzes Bel-Air	05 65 42 88 69
Landes Jean-Michel		Électricien	6, rue de la Bonneau	05 65 47 09 14
MAB Manry Aveyron Bobinage	Manry Serge	Bobinage	27, rue du Puech de Grèzes	05 65 42 04 54
Marbrerie LB	Laux Jean-Luc, Beraux Rémy	Marbrerie	276, rue des Routiers	05 65 42 73 72
Métallurgie du Sauvage	Sicre Pierre	Métallerie acier pour le bâtiment, l'industrie	La Croix du Sauvage	06 63 45 42 14
Minoterie Ferrand	Ferrand Philippe	Minotier	Murat	05 65 69 34 23
Mongauze Georges		Fabricant de boules de quilles de huit	Rue de la Combe Balsac	06 03 78 22 27
Otis			100, rue du Puech de Grèzes	
RAGT - R2N			Le Bourg - Druelle	05 65 71 37 21
Rodez Affutage	Viguié Christophe	Commerce de gros machines-outils	438, rue des Routiers	05 65 78 04 34
Rouergue Construction	Raymond Roger	Agencement lieux de vente	102, rue du Puech de Grèzes	05 65 78 23 82
SARL Nadal	Nadal Philippe et Guy	Vente machines agricoles	Rue des Routiers	05 65 42 75 62
SARL Aldebert Pierre	Massol Valériam	Maçonnerie Bâtiment gros œuvre	86, rue du Soleil Couchant	05 65 78 02 22
SARL Andrieu Peinture	Andrieu Lionnel	Peintre en bâtiment	Le Bousquet	05 65 69 34 74
SARL Comby Frédéric	Comby Frédéric	Chauffagiste - Plomberie - Sanitaire	15, rue des Cans - Agnac	06 21 22 08 05
SARL Comte	Comte Sébastien	Couvreur	Lavernhe	05 65 69 35 21
SARL Crozier		Travaux de bâtiments taille de pierre marbrerie	Capdenaguet	06 79 95 02 47
SARL Exploitation Sate	Beley Patrick	Fabrication et négoce machines à bois	226, rue Puech de Grèzes	05 65 42 14 77
SARL Frankel		Plombier chauffagiste	Lot Le Goulet Balsac	06 29 32 08 26
SARL Sales	Sales Alexandre	Couvreur	Le Pas	05 65 69 35 81
SARL Savaric	Savaric Nicolas	Multi-travaux	Cesars	06 18 42 59 50
SRTIP Albinet	Albinet Thierry	Travaux publics	75, rue du Puech de Grèzes	09 52 52 38 62
Steve Moullé	Moullé Steve	Création meubles et objets à partir de bois usagé	Le Rival	06 60 75 03 15
Top Dépannage Marcillac	Marcillac Daniel	Dépannage Serrurerie plomberie électricité divers	160, rue du Puech de Grèzes	05 65 42 04 58
Viarrouge BTP	Viarrouge Pierre	Travaux publics	Rue des Routiers	05 65 74 45 23

Cette liste est établie en fonction des éléments en notre possession. Pour tout signalement, contacter la mairie : nom, activité, coordonnées.



(RE) DÉCOUVRONS notre commune

Le Prieuré du Sauvage

Le prieuré du Sauvage a été construit à la fin du 12^e siècle par les moines de l'ordre de Grandmont.

Cet ordre monastique a été créé en 1124 par un certain Étienne de Muret originaire du Limousin et fut aboli en 1789 par le pape Clément XVI. À la révolution il fut déclaré bien national et vendu en 1793 à Joseph Guizot de Balsac qui s'en servit, d'une part, comme carrière de pierres pour construire la maison de maître et le corps de ferme du Sauvage, et d'autre part, il utilisa la partie, dite, conventuelle comme cave vinaire, et c'est cette partie que l'association « Les Amis du Prieuré du Sauvage » s'efforce de restaurer depuis 20 ans.

À la fin du 19^e siècle, lorsque le phylloxéra eut détruit les vignobles, le prieuré fut totalement abandonné, livré au pillage et s'écroula et devint une ruine. Une partie du site fut, alors, recouverte d'une épaisse couche de terre et la végétation l'envahit. Laissé à l'abandon pendant plusieurs décennies, la famille Palayret, descendante de la famille Guizot décida en 1981 de faire inscrire ces ruines à l'inventaire des monuments historiques et en 1995, elle créa l'association « Les Amis du Prieuré du Sauvage », qui devint à partir de ce moment là propriétaire des lieux. C'est le Dr Michel Arnal qui fut le premier président, et ce jusqu'en 2006, depuis c'est le Dr Marc Dugué-Boyer qui assure la présidence. Aujourd'hui le Prieuré du Sauvage s'impose dans la forêt grâce aux nombreux travaux impulsés par cette association de bénévoles. Tous les étés, des scouts y participent.

Cette année, après accord des bâtiments de France, les travaux vont se poursuivre, par le remplacement de la passerelle qui enjambe le chevet de l'église, par le retour de la clef de voûte de l'église, mise provisoirement en sécurité, par divers aménagements extérieurs...

Si la restauration n'est pas encore terminée, il n'en demeure pas moins que l'état des lieux permet d'y organiser de nombreuses manifestations festives ou culturelles et de recevoir de nombreux visiteurs. Le site est ouvert au public tous les samedis après-midi en juin, juillet et août et lors des journées européennes du patrimoine pour découvrir le prieuré et à la demande pour les groupes.

Association « **Les Amis du Prieuré du Sauvage** »

Président : Dr Marc Dugué-Boyer

Contact :

Robert Teyssèdre : 05 65 69 37 95

Le pont de Comencau

Pour ceux qui ne le connaîtraient pas encore, niché au fond de la vallée de l'Aveyron, entre les communes de Druelle-Balsac et de Moyrazès, il existe un havre de paix dominé par le château du Cayla : le site de Comencau. Ce lieu magique a la réputation d'être un endroit calme et paisible où il fait bon aller se balader en empruntant le GR 62B ou l'un des circuits de randonnée qui sillonnent la commune.

Curiosité architecturale et monument phare de ce site, le pont de Comencau, daterait de 1458 selon les archives de l'historien F. De Barrau. L'ouvrage enjambe avec prestance la rivière Aveyron, mais son originalité est liée au fait que ses 4 arches ont des portées croissantes de la rive gauche (3m20) vers la rive droite (8m60), c'est ainsi que la voie qu'il supporte ne possède qu'une seule pente à forte déclivité, contrairement à la plupart des anciens ponts qui affichent un profil en toit axé sur le cours d'eau. Ce site fait l'objet de toutes les attentions de la part de l'association « Les Amis de Comencau » qui restaure et entretient ce patrimoine bi-communal depuis 2005. Cette association fonctionne notamment avec les cotisations d'une soixante-dizaine de sympathisants et bénéficie également de l'aide des mairies de Druelle-Balsac et de Moyrazès, mais c'est une poignée de bénévoles passionnés qui ne rechignent pas à donner de leur temps pour améliorer l'état du vieil ouvrage et rendre le site encore plus attractif. C'est ainsi que, des fondations en rivière ont été renforcées, le pavage de la chaussée a été refait comme à l'époque, une signalétique a été mise en place, la couverture des avant-becs a été refaite, des tables pique-nique ont été installées, la cascade toute proche a été mise en valeur, des places de stationnement ont été aménagées de part et d'autre des voies d'accès et l'entretien du site est fait régulièrement. Actuellement, les activités de l'association se concentrent sur la maisonnette située entre le pont et la cascade (don de M. Sincholle de Fromental à la mairie de Moyrazès), une réflexion est en cours avec toutes les institutions concernées pour redonner vie à ce bâtiment et l'inscrire dans un projet touristique et culturel plus global. Après l'effort, le réconfort, aussi tous les ans, la traditionnelle « soulénque » - *nom venant de l'occitan et désignant généralement la fin des travaux et le temps de la fête* - est organisée le dernier samedi de juin et rassemble désormais près de 200 personnes qui viennent déguster la fameuse truite de Comencau dont le goût savoureux et inimitable est obtenu par un mode de cuisson très spécifique, à découvrir si ce n'est déjà fait...

Association « **Les Amis de Comencau** »

Mairie - Av. du Ségala - 12160 Moyrazès

Contacts : André Mazenq - président - 05 65 69 36 41

Serge Frayssinet 05 65 72 42 98

Retrouvez l'association et toute l'actualité concernant ses activités sur le site : www.comencau.fr